



PRESENTACIÓN ESTÁNDAR DE MEMORIA Y BALANCE DE ORGANIZACIONES DE LA
SOCIEDAD CIVIL

FECU SOCIAL - 2022

PRESENTACIÓN ESTÁNDAR DE MEMORIA Y BALANCE DE ORGANIZACIONES DE LA
SOCIEDAD CIVIL

FECU SOCIAL - 2022

Fecha de publicación: 13 de agosto de 2021.

Periodo reportado: 1 de enero al 31 de diciembre de 2022.

1. Carátula

1.1 Identificación

A. Nombre de la organización	Fundación Integrando a niños y adolescentes con un toque de luz.
B. RUT de la organización	65.181.148-1
C. Tipo de organización	Fundación.
D. Relación de origen	Fundación de origen familiar.
E. Personalidad jurídica	N° 289170, 22/04/2019
F. Domicilio de la sede principal	San Joaquín De Los Mayos, Parcela E-24, Machalí
G. Representante legal	Pilar Francisca Zamora Mora.
H. Sitio web de la organización	www.fundacionintegrando.cl
I. Persona de contacto	Franco Zamora franco.zamora@fundacioncolunga.

1.2 Información Institucional

A. Presidenta del directorio	Pilar Francisca Zamora Mora, RUT: 18.374.328-7.
B. Ejecutivo principal	Franco Zamora, RUT: 19.533.651 -2.
C. Misión / Visión	<p>Misión: Nuestra misión permitir proteger a NNA que se encuentran en completo estado de abandono o en situación de riesgo social, por haber sido gravemente vulnerados sus derechos. Cada NNA es representado por organismos colaborados de MEJOR NIÑEZ y son derivados por Tribunal De Familia.</p> <p>Visión: Aspiramos a ser un hogar de transición, modelo y referente, donde los NNA gocen de una transición de protección, afecto y cuidado, que contribuya a reparar los daños y favorezca su desarrollo emocional, social, cognitivo y espiritual tratadas en forma permanente a funcionarias/os, las que en jornada completa o parcial cumplen diferentes funciones operativas. Entre ellas Trabajadores Sociales, Psicóloga, Profesor de educación física, Terapeuta Ocupacional, Psicopedagogas, Educadoras de Trato Directo que desarrollan la importante labor de atender a los NNA,</p>
D. Área de trabajo	<p>Protección de derechos de la infancia y juventud: Prevención y cuidado de niñas, niños y jóvenes; Reparación en situaciones de vulneración.</p> <p>Mejoras de la calidad en educación: Habilidades del siglo XXI y desarrollo socio emocional; Aprendizajes en el aula.</p> <p>Nuevos desafíos de inclusión: Migración; Privación de libertad y reinserción social.</p> <p>Los/as usuarios/as finales de fundacion son NNA de Chile que se encuentran en situación de pobreza y vulnerabilidad social. Trabajamos directamente con organizaciones de la sociedad civil que desarrollan soluciones innovadoras y orientadas a generar un cambio sistémico en la situación de vulnerabilidad y pobreza de la infancia.</p>
E. Público Objetivo / Usuarios/as	
F. Número de trabajadores/as	2 trabajadores/as con contrato indefinido.
G. Número de voluntarios/as	0.

1.3 Gestión

		2022	2021			2022	2021
A. Ingresos operacionales (en M\$)	Donaciones	300.671	354.276	D. Patrimonio		354.276	354.276
	Proyectos	0	0	F. Identificación de las tres principales fuentes de ingreso		Privadas Estatales	Privadas Estatales
B. Privados (M\$)	Venta de bienes y servicios	0	0	G. N° total de usuarios/as (directos)		1.000	1.548
	Otros (Ej. cuotas sociales)	0	0				
C. Públicos	Subvenciones	154.000	164.000	H. Indicador principal de gestión (y su resultado)		Número total de organizaciones apoyadas durante 2022: 2 OSC.	Número total de organizaciones apoyadas durante 2021: 2 OSC.
	Proyectos	0	0				
	Venta de bienes y servicios	0	0				

2. Información general y de contexto

2.1 Carta máxima responsable de la organización

Las residencias son unos de los focos más criticados a Nivel Nacional, debido a que se ha expuesto en evidencias las diferentes vulneraciones que se le realizan a los NNA, que se supone que deben tener un espacio protector y familiar, ya que son sacados de su Núcleo Familiar debido a diferentes tipos de vulneraciones físicas, psicológicas y en la esfera sexual.

En este escenario, buscamos diferenciarnos de los diferentes centros de residencia, debido a que el personal y las personas que son partes de dicho proyecto, posee las herramientas necesarias para poder desplegar estrategias y resguardar el cuidado de los NNA que se encuentran bajo nuestro cuidado, pero lo más relevante ser figuras significativas y poder sanar las diferentes heridas que poseen nuestro referidos.

Es por eso que presentamos este informe, que busca dar cuenta de nuestro trabajo realizado en 2022. Queremos compartir con ustedes que hicimos una planificación estratégica que nos permitió proyectar nuestro trabajo hasta el año 2022. Profundizamos, además, en definiciones que apuntan a fortalecer el compromiso con nuestra misión, permitir proteger a NNA que se encuentran en completo estado de abandono o en situación de riesgo social, por haber sido gravemente vulnerados sus derechos. Cada NNA es representado por organismos colaboradores de MEJOR NIÑEZ y son derivados por tribunal de familia.

Nuestras principales acciones se dirigieron a realizar proyectos innovadores provenientes de las Organizaciones de MEJOR NIÑEZ, fortaleciendo Hogares de NNA, que aportaron con evidencia significativa en la vida de nuestro foco intervenido.

Asimismo, desarrollamos un proyecto totalmente innovador, que nos permitirá implementar un modelo de intervención, que genere impacto positivo en la vida de nuestros NNA. Nos propusimos, además, robustecer y consolidar nuestra gestión, a través de un equipo con mayores herramientas que nos permitan mejorar los procesos, la transparencia, reportabilidad y gobernanza de nuestra organización. Es por ello que nuestra organización creció, gracias a la incorporación de valiosos/as profesionales, que han sido un complemento esencial para las competencias de nuestro equipo y los desafíos que nos hemos propuesto.

En Fundación Integrando a niños y adolescentes con un toque de luz, trabajamos incansablemente para mantener fortalecida a nuestra comunidad, animando una red, que atienden a **NNA y sus Familiar, en situación de pobreza y vulnerabilidad.**

Reiteramos nuestro compromiso por trabajar y crear las condiciones que permitan responder a las necesidades que puedan tener nuestros NNA que tienen una vida llena de vulneraciones.

Muchas gracias a todas y todos quienes nos acompañan en este camino. Los/as invitamos a seguir contribuyendo con más fuerza por el bien social colectivo.

Pilar Francisca Zamora Mora

Presidenta de Fundación

Integrando a Niños y

Adolescentes con un Toque de

Luz.

2.2 Estructura de gobierno

Fundación Integrando a niños y adolescentes con un toque de luz, es administrada por un directorio compuesto por tres personas: una presidenta, un tesorero y secretario, de los cuales los tres pertenecen a la familia fundadora. El directorio lidera la estrategia de la fundación, velando por el cumplimiento de su misión institucional: "Permitir proteger a NNA que se encuentran en completo estado de abandono o en situación de riesgo social, por haber sido gravemente vulnerados sus derechos. Cada NNA es representado por organismos colaboradores de MEJOR NIÑEZ y son derivados por tribunal de familia". Durante el año 2022, el directorio sesionó formalmente 5 veces, además de jornadas específicas para planificación estratégica. Además, existe un comité ejecutivo periódico, donde participan la presidenta y el tesorero del directorio.

La ejecución de las directrices emanadas del directorio y comité ejecutivo están a cargo de la dirección ejecutiva, que en conjunto con la de Gestión, velan por el cumplimiento de los objetivos estratégicos y el cumplimiento de la planificación anual de la fundación, articulando para ello un equipo de trabajo que le reporta directamente.

DIRECTORIO	
Pilar Zamora Mora.	Presidenta.
Franco Zamora Mora.	Tesorero
Ángelo González Mora.	Secretario.

2.3 Estructura Operacional

La gestión de Fundación Integrando a niños y adolescentes con un toque de luz, se desarrolla mediante.

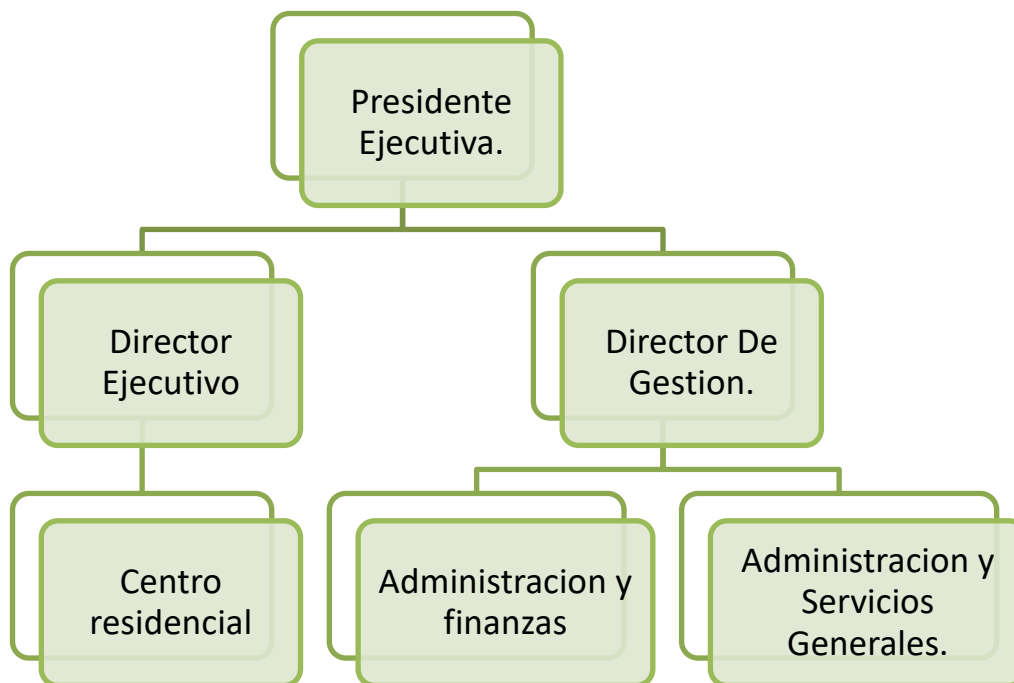

2.4 Valores y/o Principios

Los valores de Fundación Integración a niños y adolescentes con un toque de luz son la **Dignidad**, creemos en la dignidad de todos los NNA y su red familiar, **Respeto por el otro** trabajamos sin juzgar y respetando a los NNA y a sus familias, **Sello Cristiano** somos una institución Cristiana fundada bajo el llamado de Dios, **Compromiso** trabajamos profesionalmente con el compromiso de mejorar el presente de los NNA y entregar esperanzas para el futuro de quienes más lo necesitan, **Generar oportunidades** buscamos erradicar las barreras que impiden el desarrollo pleno de los NNA y **Resiliencia** creemos en la capacidad de superación y fortaleza de cada uno de los NNA y sus familias.

2.5 Principales actividades y proyectos

Con el propósito de contribuir a la Dignidad de tener un espacio protegido y con profesionales que estén capacitados para poder enfrentar las diferentes situaciones que se puedan presentar al interior del centro residencial.

El detalle de todos los proyectos puede conocerse en la siguiente sección:

Proyectos Fundación Integrando a Niños y Adolescentes con un toque de luz.

1. Proyectos del Programa de Desarrollo Social

NOMBRE DEL PROYECTO	Residencia Integrando REM-PER
Público objetivo / Usuarios	NNA de 6 a 12 años de edad y su figura significativa, que se encuentran bajo el cuidado residencial.
Objetivos del proyecto	Cuidar a niños y niñas de 6-12 años de edad, que son alejados de su entorno familiar debido a las diferentes vulneraciones que, vivido, tanto física, psicológica y sexualmente, que se encuentran 24/7 bajo nuestro cuidado.
Número de usuarios directos alcanzados	Hogares, que atiende a 23 NNA.
Resultados obtenidos	NNA que encuentran figuras significativas que le entregan el cuidado y amor que necesitan.
Actividades realizadas	<ul style="list-style-type: none">● Intervención psicológica con el NNA.● Intervención psicológica con la figura significativa.● Intervención en su entorno social.
Lugar geográfico de ejecución	Región Libertador Bernardo O'Higgins.

2.6 Identificación e involucramiento con grupos de interés

Grupo de interés	Forma de relacionamiento
Hogares de Niños, Niñas y Adolescentes.	Fundación Integrandó trabaja directamente con Niños, Niñas y adolescentes que se han sido vulnerados en la esfera sexual, psicológica y física, por lo que los alejan de su núcleo familiar o de su figura significativa, ingresando a un sistema residencial, en donde el equipo multidisciplinario debe desplegar intervenciones y estrategias para buscar una figura significativa o dar en adopción al niño/a que no se tiene con quien trabajar.

2.7 Prácticas relacionadas con la evaluación/medición de la satisfacción de los/as usuarios/as y resultados obtenidos

Fundación Integrandó ha desarrollado instrumentos para evaluar la satisfacción de usuarios y los resultados obtenidos.

- Se evalúa periódicamente el cumplimiento de objetivos y la evolución de la efectividad (inclusión, innovación, interconexión, incidencia) de los proyectos. Estos resultados se reportan semestralmente al directorio de LA Fundación Integrandó.
- Se realiza evaluaciones de resultado e impacto en proyectos de gran magnitud.
- Se aplican encuestas de satisfacción y evaluación a todos los niños/as y su figura significativa. Además, las organizaciones de la Fundación Integrandó anualmente realizan una encuesta de satisfacción con el espacio y una entrevista de evaluación del año de trabajo.

2.8 Participación en redes y procesos de coordinación con otros actores

Durante 2022 Fundación Integrando a niños y adolescentes con un toque de luz formó parte de diversos espacios de trabajo en esta dirección:

- Coordinación con Mejor Niñez (ex SENAME) para replicar intervención realizada al interior de los Hogares de Niños/as y adolescentes.
- Coordinación con universidades, que están formando a profesionales del área Social, psicológica, psicopedagogas/os, Terapeutas ocupacional, para desplegar talleres intervenidos a los niños/as de los Hogares.
- Compromiso por velar los Derechos y Deberes de los niños/as y adolescentes que se encuentren al interior de un Centro Residencia.

2.9 Reclamos o incidentes

Durante 2022, no tuvimos ningún reclamo o incidentes, debido a es un proyecto que trae mejorar a los sistemas residenciales.

2.10 Indicadores de gestión ambiental

No se han desarrollado indicadores de gestión ambiental hasta el momento.

3. Información de desempeño

3.1 Objetivos e indicadores de gestión

Durante 2022, Fundación integrando tiene proyecto de Hogares de niños/as y adolescentes que impacta a nivel individual, familiar, comunitario y social. En éstos, impactó directamente a niños/as y adolescentes y su núcleo familiar en situación de vulnerabilidad, cuidadores/as o responsables de éstos/as y a profesionales o personas que trabajan en los hogares de niños/as y adolescentes que son profesionales del área social, psicológica, educación física y Terapeuta ocupacional, quienes poseen las herramientas necesarias para poder entregar la intervención que requiere cada historia de vida de los niños/as, adolescentes y su familia.

Durante el año, Fundación Integrando a niños y adolescentes con un toque de luz aportó directa o indirectamente M\$ (falta poner la cifra) a los proyectos en ejecución. El valor total de la cartera de proyectos fue de M\$ (falta poner cifra) (lo que incluye el aporte de los/as socios/as ejecutores/as y financiamientos que la fundación logró apalancar para los proyectos).

3.2 Indicadores financieros

3.2.1 Cuadro de Indicadores Financieros

a. Ingresos operacionales	2021 M\$	20222 M\$
- Con restricciones	0	0
- Sin restricciones	981.177	1.000.254
TOTAL DE INGRESOS OPERACIONALES	981.177	1.000.254

b. Origen de los ingresos operacionales		
Ingresos provenientes del Extranjero	0%	0%
<u>Total, de Ingresos operacionales</u>		

c. Otros indicadores relevantes		
Donaciones acogidas a beneficio tributario	0%	0%
<u>Total, de ingresos operacionales</u>		
Gastos Administrativos	21%	20%
<u>Gastos Operaciones</u>		
Remuneración principal ejecutivos	59%	42%
<u>Total, de Remuneraciones</u>		

4. Estados financieros

ESTADO DE SITUACIÓN FINANCIERA

	Nota	Del 01 de enero al	Del 01 de enero al
	N°	31 de diciembre	31 de
		de 2022	diciembre
			de 2021
		M\$	M\$
ACTIVOS			
ACTIVOS CORRIENTES			
Efectivo y Equivalente a Efectivo	6	1.000.254	981.177
Otros Activos Financieros, corrientes	7	1.507.880	780.492
Otros Activos no Financieros Corrientes	8	108.673	76.833
Deudores Comerciales y Otras Cuentas por Cobrar Corrientes	9	290.987	420.323
Inventarios Corrientes	10	21.890	47.069
Activos por Impuestos Corrientes	11	205.622	176.872
Total de activos corrientes distintos de los activos o grupos de activos para su disposición clasificados como mantenidos para la venta		3.135.306	2.482.766
Activos no Corrientes o grupos de activos para su disposición clasificados como mantenidos para la venta	12	527.069	0

	Nota	Del 01 de enero al	Del 01 de enero al
	N°	31 de diciembre de 2022	31 de diciembre de 2021
		M\$	M\$
PASIVOS Y PATRIMONIO			
PASIVOS			
PASIVOS CORRIENTES			
Otros Pasivos Financieros Corrientes	18	488.971	288.936
Cuentas Comerciales y Otras Cuentas por Pagar Corrientes	19	2.448.155	1.714.113
Otros Pasivos no Financieros Corrientes	20	2.500	0
PASIVOS CORRIENTES TOTALES		2.939.626	2.003.049
PASIVOS NO CORRIENTES			
Otros Pasivos Financieros, No Corrientes	21	383.149	662.660
Cuentas comerciales y otras cuentas por pagar, No Corrientes	22	290.679	571.593
PASIVOS NO CORRIENTES TOTALES		673.828	1.234.253
TOTAL PASIVOS		3.613.454	3.237.302
PATRIMONIO NETO			
Capital	23	4.634.623	4.634.623
Ganancias (Pérdidas) Acumuladas		(1.021.509)	(1.011.889)
Otras Reservas		3.968.488	3.968.488
TOTAL PATRIMONIO NETO		7.581.602	7.591.222
TOTAL PASIVOS Y PATRIMONIO		11.195.056	10.828.524

ESTADO DE RESULTADO INTEGRAL

	Nota N°	Del 01 de enero al 31 de diciembre de 2022	Del 01 de enero al 31 de diciembre de 2021
		M\$	M\$
Estado de resultados			
Ganacia (pérdida)			
Ingresos de Actividades Ordinarias	23 a)	21.727.359	19.528.555
Costos de Venta	23 a)	(19.462.731)	(16.997.231)
Ganancia Bruta		2.264.628	2.531.324
Otros Ingresos	23 b)	881.933	1.047.676
Gastos de Administración	23 b)	(3.035.351)	(3.000.509)
Otras Ganancias (Perdidas)		(29.362)	(8.178)
Ingresos Financieros		63.695	68.669
Resultado por Unidades de Reajuste		(1.417)	(15.377)
Ganancia (Pérdida) Antes de Impuesto		144.126	623.605
Gasto por Impuesto a las Ganancias		0	0
Ganancia (Perdida) Procedentes de Operaciones Continuas		144.126	623.605
Ganancia (Perdida) Procedentes de Operaciones Discontinuas		0	0
Ganancia (Pérdida)		144.126	623.605

ESTADO DE CAMBIO EN EL PATRIMONIO NETO

Conceptos	Capital emitido	Otras reservas	Ganacia (pérdidas) acumuladas	Total Patrimonio
	s			o
	M\$	M\$	M\$	M\$
Saldo inicial periodo actual 01.01.2017	4.634.623	3.968.488	(1.011.889)	7.591.222
Cambios en el patrimonio				
Incremento (disminución) por correcciones	0	0	(153.746)	(153.746)
Saldo inicial re-expresado	4.634.623	3.968.488	(1.165.635)	7.437.476
Cambios en patrimonio				
Ganancia (pérdida)	0	0	144.126	144.126
Total de cambios en patrimonio	0	0	144.126	144.126
Saldo final al 31.12.2017	4.634.623	3.968.488	(1.021.509)	7.581.602

Conceptos	Capital emitido	Otras reservas	Ganacia (pérdidas) acumuladas	Total Patrimonio
	s			o
	M\$	M\$	M\$	M\$
Saldo inicial periodo actual 01.01.2016	4.634.623	3.968.488	(1.641.488)	6.961.623
Cambios en el patrimonio				
Incremento (disminución) por correcciones	0	0	5.994	5.994
Saldo inicial re-expresado	4.634.623	3.968.488	(1.635.494)	6.967.617
Cambios en patrimonio				
Ganancia (pérdida)	0	0	623.605	623.605
Total de cambios en patrimonio	0	0	623.605	623.605
Saldo final al 31.12.2016	4.634.623	3.968.488	(1.011.889)	7.591.222

ESTADO DE FLUJO DE EFECTIVO INDIRECTO

Conceptos	Del 01 de enero al 31 dediciembre de 2022	Del 01 de eneroal 31 de diciembre de 2021
	M\$	M\$
Ganancias (pérdidas) del Ejercicio	144.125	623.605
Flujos de efectivo procedentes de (utilizados en) actividades de operación		
Ajustes por depreciación, amortización y deterioro	646.834	1.097.904
Ajustes por disminuciones (incrementos) en los inventarios	(5.109)	(94.636)
Ajustes por disminuciones (incrementos) en cuentas por cobrar	81.518	763.352
Ajustes por disminuciones (incrementos) en impuestos corrientes	(28.083)	19.762
Ajustes por incrementos (disminuciones) en cuentas por pagar	732.392	(244.371)
Otros ajustes por partidas distintas al efectivo	(875.019)	(1.436.293)
Total de ajustes por conciliación de ganancias (perdidas)	696.658	729.323
Otras entradas (salidas) de efectivo		
Flujos de efectivo neto procedentes de (utilizados en) actividades de operación	696.658	729.323
Flujo de efectivo procedentes de (utilizados en) actividades de inversión		
Compras de propiedades, plantas y equipos	(761.211)	(817.145)
Venta de propiedades, plantas y equipos	15.000	678.726
Otras entradas (salidas) de efectivo	63.695	18.024
Flujo de efectivo neto procedentes de (utilizados en) actividades de inversión	(682.516)	(120.395)
Flujo de efectivo procedentes de (utilizados en) actividades de financiación		
Importes procedentes de préstamos	0	1.040.000
Otras entradas (salidas) de financiamiento	4.934	8.948
Pago de préstamos	0	(1.040.000)
Flujo de efectivo neto procedentes de (utilizados en) actividades de financiación	4.934	8.948
Incremento neto de efectivo y equivalente al efectivo	19.077	617.876
Efectivo y equivalente al efectivo al principio del periodo	981.177	363.301
Efectivo y equivalente al efectivo al final del periodo	1.000.254	981.177

5. Manifestaciones de responsabilidad de la dirección e información de terceros

Los/as abajo firmantes se declaran responsables respecto de la veracidad de la información incorporada en el presente informe referido al 31 de diciembre de 2022:

Nombre y firma	Cargo	RUT
Pilar Zamora Mora	Directora y Fundadora	18.374.328-7



FUNDACIÓN INTEGRANDO A
NIÑOS Y ADOLESCENTES CON UN
TOQUE DE LUZ
Rut. 65.181.148-1
RANCAGUA

Franco Zamora Mora	jefe de Contabilidad.	19.533.651-2
--------------------	-----------------------	--------------



Ángelo González Mora.	Secretario	17.235.326-6
-----------------------	------------	--------------

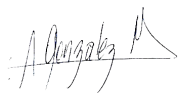

Fecha: 31 de diciembre de 2022.

